



FSMA

www.fsma.be

FSMA NEWS

Nieuwsbrief tussenpersonen

Juli 2019

In deze Nieuwsbrief

UW JAARLIJKSE BIJDRAGE IN DE
WERKINGSKOSTEN VAN DE FSMA DRAAGT BIJ
AAN EEN EERLIJKE EN BETROUWBARE SECTOR

De FSMA bezorgt binnenkort aan de tussenpersonen, de kredietgevers en de gereguleerde ondernemingen die aan rechtstreekse distributie doen, de jaarlijkse uitnodigingen tot betaling van de bijdragen in de werkingskosten van de FSMA.

In België zijn de bemiddelaars een belangrijke schakel tussen consumenten en verzekeringsondernemingen, kredietinstellingen, kredietgevers en beleggingsondernemingen. De FSMA ziet erop toe dat enkel de personen die over voldoende beroepskennis beschikken en geschikt en professioneel betrouwbaar zijn, toegang krijgen tot de beroepsactiviteit. Wanneer een tussenpersoon of kredietgever zich niet aan de regels houdt, treedt de FSMA daartegen op.

Met dit toezicht draagt de FSMA bij aan een eerlijke en transparante sector, wat de onder toezicht staande ondernemingen ten goede komt. Met uw jaarlijkse bijdrage betaalt u dus mee aan de kosten van het doorlopend toezicht. Dit is essentieel voor een goede werking van de FSMA.

Met deze Nieuwsbrief wil de FSMA alvast uw aandacht vestigen op enkele **vaak gestelde vragen en aandachtspunten**. Als bijlage bij deze Nieuwsbrief vindt u bovendien **een voorbeeld van uitnodiging tot betaling** van de bijdragen in de werkingskosten ([Verzekerings- en herverzekeringstussenpersonen, tussenpersonen inzake consumentenkrediet, tussenpersonen inzake hypothecair krediet en kredietgever](#) en [Tussenpersoon in bank- en beleggingsdiensten](#)).

**ZONDER UW BIJDRAGE KAN DE FSMA HAAR WETTELIJKE
TOEZICHTSOPDRACHT NIET VERVULLEN.**

**DAAROM LEIDT HET NIET OF NIET TIJDIG BETALEN VAN DE WERKINGSKOSTEN
TOT HET VERLIES VAN DE INSCHRIJVING OF VERGUNNING.**



/ Adres maatschappelijke zetel: deel adreswijzigingen zo snel mogelijk mee via de online applicatie

De juistheid van uw elektronisch inschrijvingsdossier in de CABRIO online applicatie (hierna 'CABRIO') hangt uitsluitend van uzelf af. Als uw adres of dat van de maatschappelijke zetel van uw onderneming wijzigt, zult u dit zelf moeten aanpassen in CABRIO. Indien u dit nalaat, is er grote kans dat u de betalingsuitnodiging en eventuele betalingsherinneringen niet ontvangt met alle gevolgen ervan.

De FSMA stelt vast dat de meerderheid van de tussenpersonen en kredietgevers de FSMA tijdig op de hoogte stelt van wijzigingen in hun dossier. CABRIO heeft duidelijk positief bijgedragen tot meer correcte en kwaliteitsvolle data in het inschrijvings- of vergunningsdossier.

- / Helaas zijn er ook elk jaar enkele ondernemingen die nalaten om hun bijdrage in de werkingskosten van de FSMA tijdig te betalen. Dit komt omdat zij ofwel hun correspondentie niet nauwkeurig opvolgen of omdat zij nalieten hun adresgegevens te actualiseren.

/ Ik ontvang verschillende uitnodigingen tot betaling. Klopt dit?

Afhankelijk van de verschillende bemiddelingsactiviteiten die u verricht, kan u in meerdere registers ingeschreven zijn. In dat geval zal u voor elke inschrijving een apart verzoek tot betaling ontvangen. Zo heeft u een glashelder inzicht welke bijdrage u betaalt voor welke activiteit.

Ook kredietbemiddelaars en kredietgevers die ingeschreven of vergund zijn voor zowel hypothecair krediet als consumentenkrediet zullen voor elk van beide categorieën een afzonderlijk verzoek tot betaling ontvangen.

/ Ik ben collectief ingeschreven. Krijg ik ook een uitnodiging tot betaling voor mijn inschrijving die door een centrale instelling werd ingediend?

Nee, de betalingsuitnodiging voor een inschrijving die door een centrale instelling werd ingediend, wordt verstuurd aan die centrale instelling. Wanneer u bijvoorbeeld voor uw activiteiten van kredietbemiddeling door een centrale instelling bent ingeschreven, maar voor verzekeringsbemiddeling zelf uw inschrijving beheert, zal u enkel een betalingsuitnodiging ontvangen voor uw inschrijving als verzekeringstussenpersoon.

/ Hoeveel tijd heb ik om te betalen?

De betalingstermijn bedraagt dertig dagen. Deze is expliciet op de betalingsuitnodiging opgenomen (zie voorbeeld [Verzekerings- en herverzekeringstussenpersonen, tussenpersonen inzake consumentenkrediet, tussenpersonen inzake hypothecair krediet en kredietgever en Tussenpersoon in bank- en beleggingsdiensten](#)).

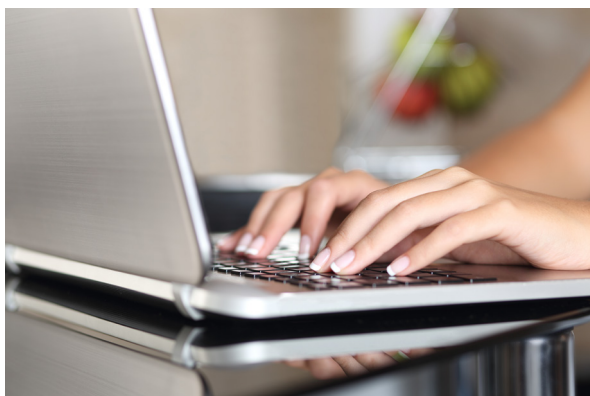

/ **Het beheer van mijn inschrijving of vergunning gebeurt online via de applicatie van de FSMA. Waarom krijg ik nog een afzonderlijke uitnodiging tot betaling van de bijdragen per brief in de werkingskosten? Kan ik daarop online reageren in de CABRIO online applicatie?**

De verwerking van de betalingen gebeurt niet in CABRIO. U kunt ook niet reageren op de betalingsuitnodiging in CABRIO. Elke vraag kunt u per e-mail richten aan fact_itp@fsma.be.

Nogmaals, u bent wettelijk gehouden tot het steeds actueel houden van uw inschrijvings- of vergunningsdossier in CABRIO. De FSMA mag zich voor de berekening van de verschuldigde bijdragen steunen op de informatie zoals u ze in CABRIO opnam. U kan in CABRIO op elk moment nagaan of de door u ingevulde gegevens nog correct zijn.

/ **Ik bracht na 1 januari 2019 wijzigingen aan in mijn dossier of stopte mijn activiteit. Moet ik nog betalen?**

Elke op 1 januari 2019 ingeschreven tussenpersoon, elke op 1 januari 2019 vergunde kredietgever en elke gereglementeerde onderneming die aan rechtstreekse distributie deed op 1 januari 2019, is wettelijk bijdrageplichtig ontvangt een verzoek tot betaling.

Wijzigingen die u aanbracht in uw dossier **na** deze datum (bijvoorbeeld een vermindering van het aantal personen in contact met het publiek of een stopzetting van uw activiteiten) worden **NIET** in aanmerking genomen.

Uw betaling moet slaan op het volledige bedrag. **Pro rata betalen en/of betaling in schijven is niet mogelijk.**

/ **Mijn verzoek tot betaling vermeldt ook een bijdrage voor rekening van de anti-witwascel (CFI) en de Ombudsdienst Verzekeringen.**

De verzekeringsmakelaars met toelating om te bemiddelen in verzekeringen van de takken 'leven', de makelaars in bank- en beleggingsdiensten, en de kredietgevers zijn wettelijk een bijdrage aan de anti-witwascel verschuldigd. De FSMA int deze bedragen voor wat betreft de eerste twee categorieën en maakt deze bedragen volledig over aan de CFI.

Elke verzekeringstussenpersoon betaalt daarnaast een bijdrage voor de Ombudsdienst Verzekeringen. Het gaat om het budget van de Ombudsdienst Verzekeringen voor de behandeling van klachten over tussenpersonen. Dit budget wordt omgeslagen over alle verzekeringstussenpersonen en volledig doorgestort aan de Ombudsdienst Verzekeringen.

/ **Hoe zet ik mijn activiteit stop?**

Meld ons dit onmiddellijk in uw elektronisch dossier in CABRIO. Vergeet niet om uw aangebrachte wijzigingen te versturen naar de FSMA.

/ **Waar kan ik terecht bij vragen?**

Vragen over zaken die NIET in deze Nieuwsbrief zijn behandeld, kan u stellen via mail aan fact_itp@fsma.be.